

FARE RETE PER TUTELARE LE DONNE

PRESENTAZIONE DEL
TAVOLO TERRITORIALE CONTRO LA
VIOLENZA DI GENERE

**AUDITORIUM TILANE
30 NOVEMBRE 2022**



IL TAVOLO TERRITORIALE CONTRO LA
VIOLENZA DI GENERE SI COSTITUISCE
NEL **NOVEMBRE 2021** SU IMPULSO
DELL'ASSESSORATO.

COMPONENTI

RETE CAV HARA
WHITE MATHILDA
CROCE ROSSA ITALIANA
CLINICA S. CARLO
TENENZA CARABINIERI



OBIETTIVI DEL TAVOLO

- ✓ METTERE IN RETE GLI ATTORI CHE SI OCCUPANO DEL FENOMENO
- ✓ CONOSCERSI E CONFRONTARSI SULLE PRASSI OPERATIVE
- ✓ RACCOGLIERE I DATI PER CONOSCERE IL FENOMENO NELLA NOSTRA CITTA'
- ✓ PROMUOVERE AZIONI DI SENSIBILIZZAZIONE



Il fenomeno della violenza di genere attraverso i **DATI**



AREU LOMBARDIA

Dati presunti relativi alla città di Paderno Dugnano rilevati negli **anni 2019/2020**.

n. 185 uscite delle ambulanze per «agiti aggressivi/violenza»*

di cui **n. 68** uscite potrebbero essere configurabili come «agiti aggressivi/violenza» per violenza tra partner.

N.B.: * per «agiti aggressivi/violenza» si intendono tutti gli interventi che hanno richiesto la presenza di personale sanitario.

n. 185 uscite di cui: risse in strada (96) liti in abitazioni private (73), liti in uffici pubblici (7) liti in strutture socio-sanitarie (6) liti in luogo pubblico (4) liti sul luogo di lavoro (3) liti per aggressione sportiva (1).



Relazione annuale “Violenza e maltrattamento nel contesto dell’ASST Rhodense”

PS 2021	Nr. casi	Nazionalità	Genere	Età media (min/max)	Aggressore	Prevalenza item 5DA	Gg prognosi (min/max)
RHO	60	76 % ital.	91% F 8% M	$\mu = 39,6$ a dev.st.= $\pm 12,2$ min.= 19 a max.= 77 a	70 % partner 16 % ex 14 % altro	Item 1= 25 Item 2 = 4 Item 3 =11 Item 4 = 4 Item5 = 13	$\mu = 9,8$ gg dev.st.= ± 5 gg min.= 0 gg max.= 30 gg
Garb.	44	73% ital.	100% F	$\mu = 40,1$ a dev.st.= $\pm 13,4$ min.= 19 a max.= 67 a	53 % partner 12 % ex 34,3 % altro	Item 1= 21 Item 2 = 3 Item 3 =17 Item 4 = 5 Item5 = 23	$\mu = 8,9$ gg dev.st.= $\pm 5,4$ gg min.= 0 gg max.= 23 gg
PS 2020							

RHO	50	70% ital.	92% F 8% M	$\mu = 40,8$ a dev.st.= $\pm 11,5$ min.= 18 a max.= 66 a	75,5% partner 7,5 % ex 17% altro	Item 1= 28 Item 2 = 6 Item 3 =13 Item 4 = 7 Item5 = 26	$\mu = 6,7$ gg dev.st.= $\pm 5,1$ gg min.= 0 gg max.= 30 gg
Garb.	32	56,6 % ital.	100% F	$\mu = 41,5$ a dev.st.= $\pm 15,5$ min.= 15 a max.= 87 a	53,3% partner 10 % ex 36,6% altro	Item 1= 16 Item 2 = 6 Item 3 =11 Item 4 = 5 Item5 = 14	$\mu = 7,4$ gg dev.st.= $\pm 5,5$ gg min.= 1 gg max.= 30 gg

Tabella 1. Stralcio dei dati dell’applicativo di PS

A sostegno dei dati raccolti nei due PS aziendali, si illustrano di seguito quelli censiti nell'ambito della rete consultoriale, setting specifico di presa in carico post emergenza.

		ANNO 2021							
		I TRIM		II TRIM		III TRIM		IV TRIM	
		UTENTI	PRESTAZIONI	UTENTI	PRESTAZIONI	UTENTI	PRESTAZIONI	UTENTI	PRESTAZIONI
Bollate		17	51	17	46	15	53	21	55
Paderno Dugn.		4	22	4	29	7	31	3	5
RHO		13	58	17	47	13	36	18	81
Settimo Mil.		0	0	5	10	2	3	2	2
		131		132		123		143	
		34		43		37		44	



Nel corso dell'anno 2021 si è registrato un aumento delle vittime che si sono recate in PS. Infatti, nel 2020 il numero totale di accessi con diagnosi specifica è stato 83, a fronte di 21 vittime in più nel secondo anno di comparazione (+ 25 %)

Accesso Pronto Soccorso ASST Rhodense
2021

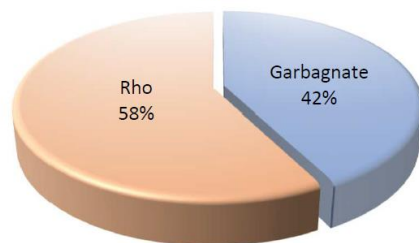

Storico accessi 2021

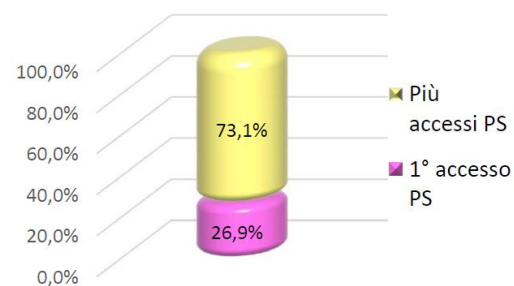

Storico accessi 2020

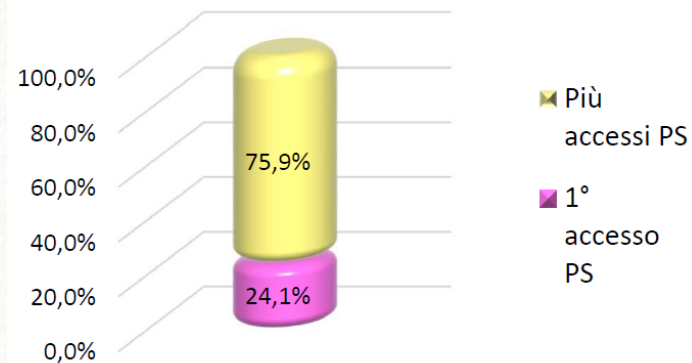

La figura n. 3 evidenzia l'aumento percentuale della casistica nei due periodi di confronto e, pur mantenendosi il genere femminile come preponderante, si evince, per il 2021, un aumento di accessi di vittime di genere maschile pari al 9% (ovvero un +4% rispetto all'anno precedente).

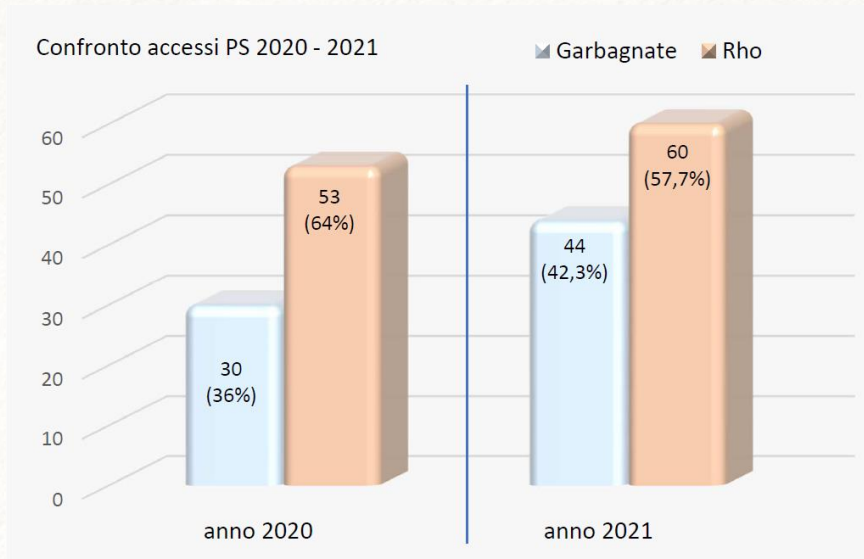

Genere ASST Rhodense 2020

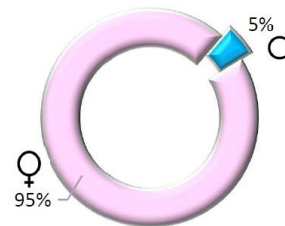

Genere ASST Rhodense 2021



Analizzando i dati per fascia di età, si evince che il 74,1 % delle vittime ha una età compresa tra 25 e 54 anni, seguite dalla fascia di età [18-24] con il 14,4% e da donne over 55 anni con il 11,5%.

L'età media delle vittime è di 39,7 anni (dev.st. ± 13,2).

L'età delle donne prese in carico in PS ASST Rhodense: anno 2021

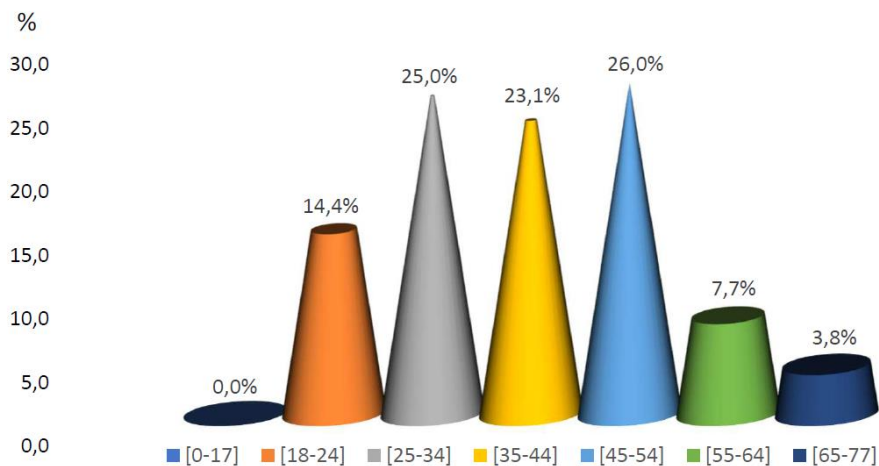

Età: ASST RHODENSE 2020 - 2021

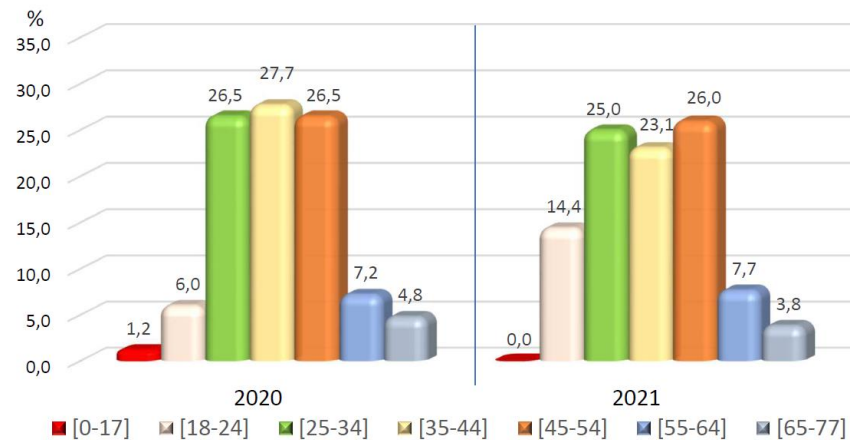

A conferma delle indicazioni normative nazionali, si conferma il codice di priorità GIALLO in triage, pari al 90,4% dei casi, con una visibile percentuale di codice verde in ingresso. Interessante notare che il codice giallo è più rappresentato nel 2021, a conferma dell'aderenza delle linee guida e del protocollo aziendale. Il ricorso al PS su decisione propria riguarda il 60% degli accessi, mentre il 40% ha richiesto l'intervento del 118.

Accessi in PS di donne con diagnosi di violenza per triage : anno **2021**

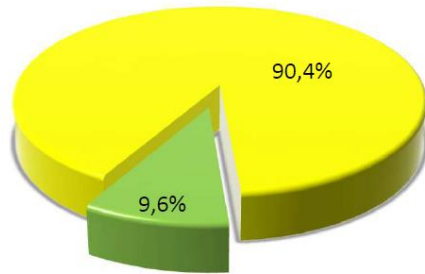

Modalità di arrivo in PS: 2021

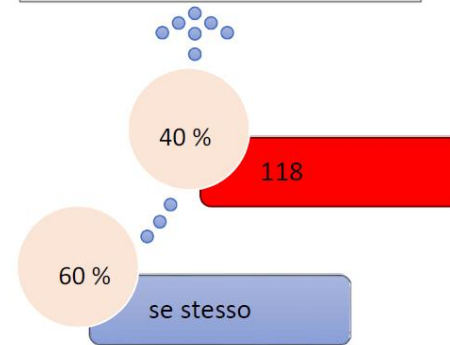

Accessi in PS di donne con diagnosi di violenza per triage: **2020**

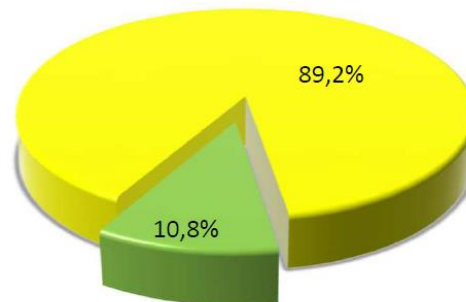

Modalità di arrivo in PS: 2020

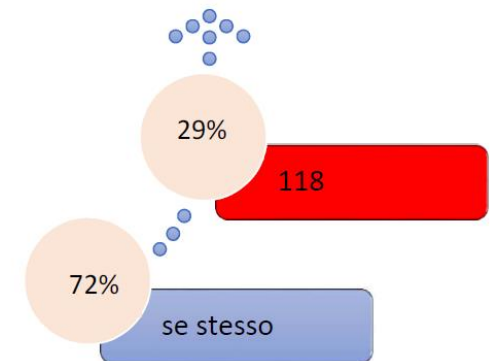

Nel 2021 l'esito della gravità delle violenze comporta anche un incremento delle proposte di ricovero che arriva al 37,5% rispetto all'anno 2020 rappresentato dal 25,3%. Non tutte le vittime accettano il ricovero: nell'anno 2021 solo il 38,4 % (15 donne su 39) si fanno ricoverare. Nel 2020 solo 6 donne su 21. Il restante 62,5% degli accessi esita in altre modalità previste dalla rete inter-istituzionale vs il 74,7% nell'anno 2020.

Esito del trattamento: Proposta ricovero nel **2021**

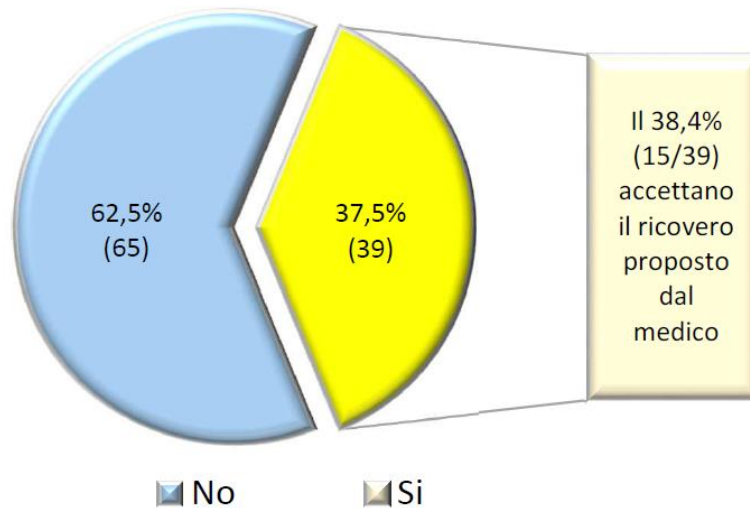

Esito del trattamento: Proposta ricovero nel **2020**

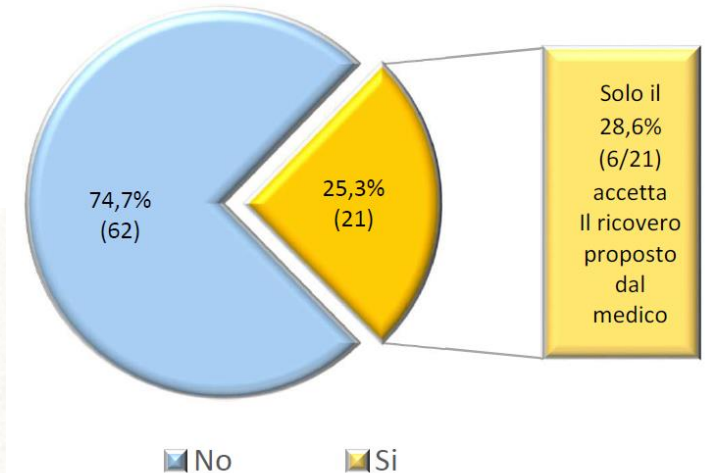

Per quanto riguarda la prognosi si osserva che il 51% delle vittime ha una prognosi compresa tra [5-10) giorni, seguita dal 20,2% di vittime con prognosi fino a 5 giorni. Mediamente nell'anno 2021 i giorni di prognosi sono leggermente aumentati arrivando a 9,5 gg (dev.st \pm 5,6) rispetto all'anno 2020 con 6,8 gg (dev.st \pm 5,1).

Prognosi (giorni): anno 2021

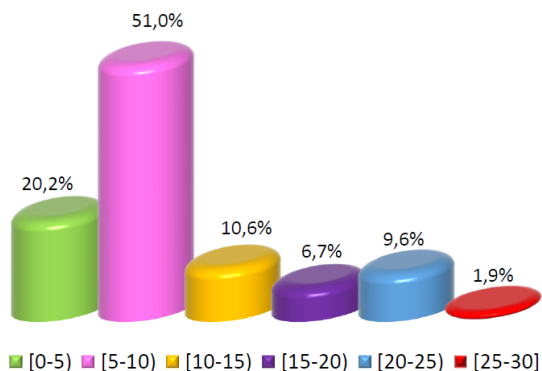

Prognosi (giorni) ASST RHODENSE: 2020 - 2021

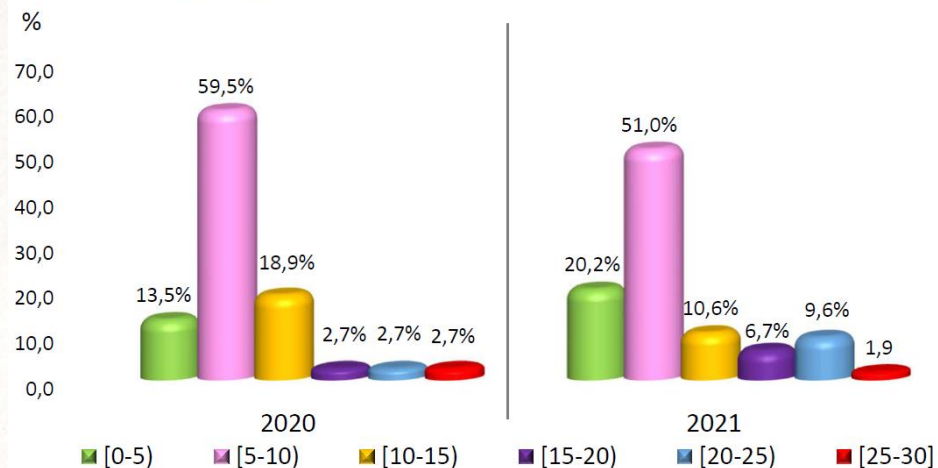

Il dato riferito alla nazionalità italiana delle vittime viene confermato nelle due annualità comparate, dove si evince la maggiore rappresentatività.

Nazionalità delle vittime con diagnosi di
violenza prese in carico in Pronto Soccorso
ASST Rhodense **2021**

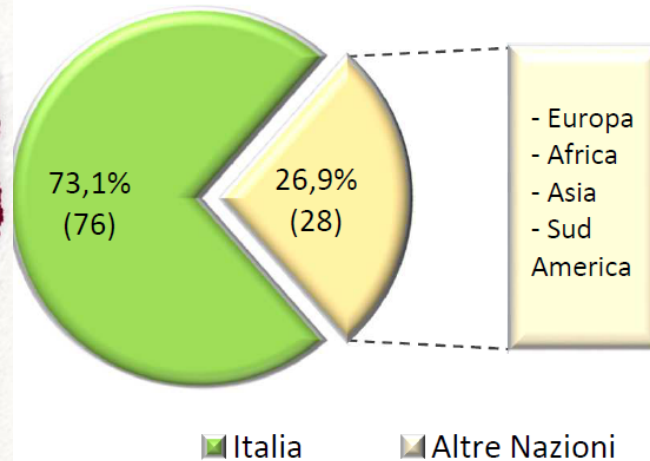

Nazionalità delle vittime con diagnosi di
violenza prese in carico in Pronto Soccorso
ASST Rhodense **2020**

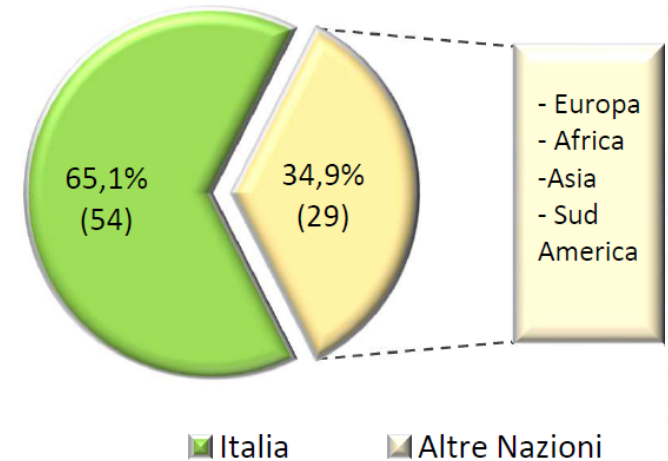

Conclusioni:

Questa fotografia completa dell'anno 2021 consente di confermare come la convivenza forzata durante le fasi di lockdown 2020 abbia rappresentato in alcuni casi il detonatore di comportamenti violenti intra-familiari, in altri l'aggravante di situazioni già precedentemente violente, che spingono a parlare di una doppia pandemia: epidemiologica e di violenza. L'aver parzialmente riaperto le maglie post pandemiche nel 2021 sta mettendo in luce quello che poteva essere una suggestione, confermata dai dati, ovvero, l'**aumento** degli accessi delle vittime in PS, pari circa al **25%** rispetto al medesimo periodo osservato lo scorso anno.

Viene riconfermata una **popolazione** sostanzialmente appartenente al **genere femminile** anche se il trend del genere maschile inizia ad aumentare. La **fascia di età** più rappresentata è quella **25-54** con punte significative di **riflessione** per le vittime over cinquantacinquenni. L'età media delle vittime si assesta intorno ai **39, 7 anni**.

Si evince un altro dato significativamente importante, ovvero la percentuale di **ricoveri** proposti dal PS alla vittima, che si impenna al **37%** nel 2021 contro il 25% dell'anno precedente. Questo dato potrebbe far riflettere sulla possibile gravità clinica o sociale delle situazioni che si presentano in pronto soccorso.

Gli **aggressori** sono sostanzialmente rappresentati da **persone note** alla vittima, a conferma di un alveo familiare, domestico, dove si sviluppa la violenza. Significativo, tuttavia, ancora il dato raccolto nel corso di questo anno relativo alla **mancata dichiarazione** dell'aggressore, da parte della vittima.



Dati 2022 – vittime violenza di genere
Consultorio Familiare di Paderno Dugnano
dal 01/01/2022 al 01/11/2022

Anno 2022	N° accessi totali	N° accessi donne con figli minori	N° minorenni
Dati complessivi	20	Di cui 13	Di cui 4
Residenti a Paderno Dugnano	13	Di cui 10	Di cui 2



CLINICA SAN CARLO

I dati forniti sono relativi al **periodo 2018/2019/2020/2021/2022** per un totale di **n. 193** accessi in Pronto Soccorso riconducibili a violenza di genere.

anno 2018	n. 49 accessi
anno 2019	n. 52 accessi
anno 2020	n. 31 accessi
anno 2021	n. 32 accessi
anno 2022	n. 29 accessi (al 17/11)

Dei 193 accessi in pronto soccorso, di cui 31 maschi e 162 femmine:

96% riguarda violenza di genere con prognosi di almeno 7 gg

83% trattasi di cittadini italiani

86% trattasi di donne, di età media 41 anni (compresi n° 4 minori)

34% cittadini residenti a Paderno Dugnano



CLINICA SAN CARLO

Dalla narrazione delle vittime gli episodi sono avvenuti:

39% nei fine settimana

42% in orari notturni

58% all'interno dell'abitazione

61% provocati dal partner

42% trattasi di episodi ripetuti

E' stato riscontrato che negli anni considerati nei mesi da aprile a luglio mediamente vi è stato un aumento del 14% di accessi al PS per violenza di genere.



CAV HARA - SITUAZIONE ACCOGLIENZE



	Anno 2018	Anno 2019	Anno 2020	Anno 2021
Numero Accoglienze * RESIDENTI A PADERNO DUGNANO	3* (di cui 1 solo segnalazione Telefonica) Su 142 accoglienze totali (rhodense/garbagnate se)	2* su 207 accoglienze totali (rhodense/garbagnate se)	4* (di cui 1 solo segnalazione Telefonica) Su 140 accoglienze totali (rhodense/garbagnate se)	8* su 159 accoglienze totali (rhodense/garbagnate se)
Fascia d'età	2 fascia età 36/45	1 fascia età 26/35 1 fascia età 46/55	1 fascia età 26/35 1 fascia età 36/45 1 fascia età 46/55	1 fascia d'età 18/25 2 fascia d'età 26/35 1 fascia d'età 36/45 2 fascia d'età 46/55 1 fascia d'età 56/65 1 fascia d'età oltre 65
Nazionalità	1 nazionalità italiana 1 nazionalità Romania	1 nazionalità italiana 1 nazionalità Perù	2 nazionalità italiana 1 nazionalità Sri Lanka	5 nazionalità Italia 1 nazionalità Ecuador 1 nazionalità Senegal 1 nazionalità Perù



CAV HARA - SITUAZIONE ACCOGLIENZE



	Anno 2018	Anno 2019	Anno 2020	Anno 2021
Scolarizzazione	2 scuola secondaria di secondo grado	1 licenza elementare 1 scuola secondaria di secondo grado	1 scuola secondaria di primo grado 1 scuola secondaria di secondo grado 1 laurea	4 scuola secondaria di primo grado 1 scuola secondaria di secondo grado 1 corso professionalizzante 1 laurea
Condizione professionale	1 occupata 1 disoccupata	1 casalinga 1 occupata	1 occupata 2 disoccupata	3 occupata 5 disoccupata
Presenza figli minori	0 sì 2 no	0 sì 0 no	2 sì 1 no	3 sì 5 no
Maltrattante	1 marito 1 ex fidanzato	2 compagno	2 marito 1 padre	3 Marito 2 Convivente 1 Fidanzato 2 Altri familiari
Nazionalità maltrattante	1 italiano 1 straniero	1 italiano 1 straniero	2 italiano 1 straniero	5 italiano 3 straniero
Tipo di violenza	0 violenza fisica 2 violenza psicologica 0 violenza sessuale 0 violenza economica 0 stalking 0 violenza assistita	2 violenza fisica 2 violenza psicologica 0 violenza sessuale 1 violenza economica 0 stalking 0 violenza assistita	2 violenza fisica 3 violenza psicologica 1 violenza sessuale 0 violenza economica 1 stalking 2 violenza assistita	6 violenza fisica 8 violenza psicologica 3 violenza sessuale 3 violenza economica 0 stalking 3 violenza assistita



CAV HARA - SITUAZIONE ACCOGLIENZE



	Anno 2018	Anno 2019	Anno 2020	Anno 2021
Segnalazione	1 FFOO 1 Accesso spontaneo	2 Ospedale/PS	2 Ospedale/PS 1 Accesso spontaneo	2 Ospedale/PS 2 Consultorio 2 FFOO 1 Servizio Sociale di base 1 Accesso spontaneo
Esito gestione	2 prese in carico	1 presa in carico 1 percorso abbandonato	2 presa in carico 1 percorso abbandonato	6 presa in carico 1 percorso interrotto 1 percorso concluso
Valutazione del rischio	1 Bassa 1 Media 0 Alta	0 Bassa 0 Media 1 Alta	1 bassa 2 media 0 alta	3 Bassa 4 Media 1 Alta
Messa in protezione	0 sì 2 no	1 sì 0 no	0 sì 3 no	1 sì 7 no



CAV WHITE MATHILDA

sportello di Paderno Dugnano

attività dall'apertura al 31.12.2021

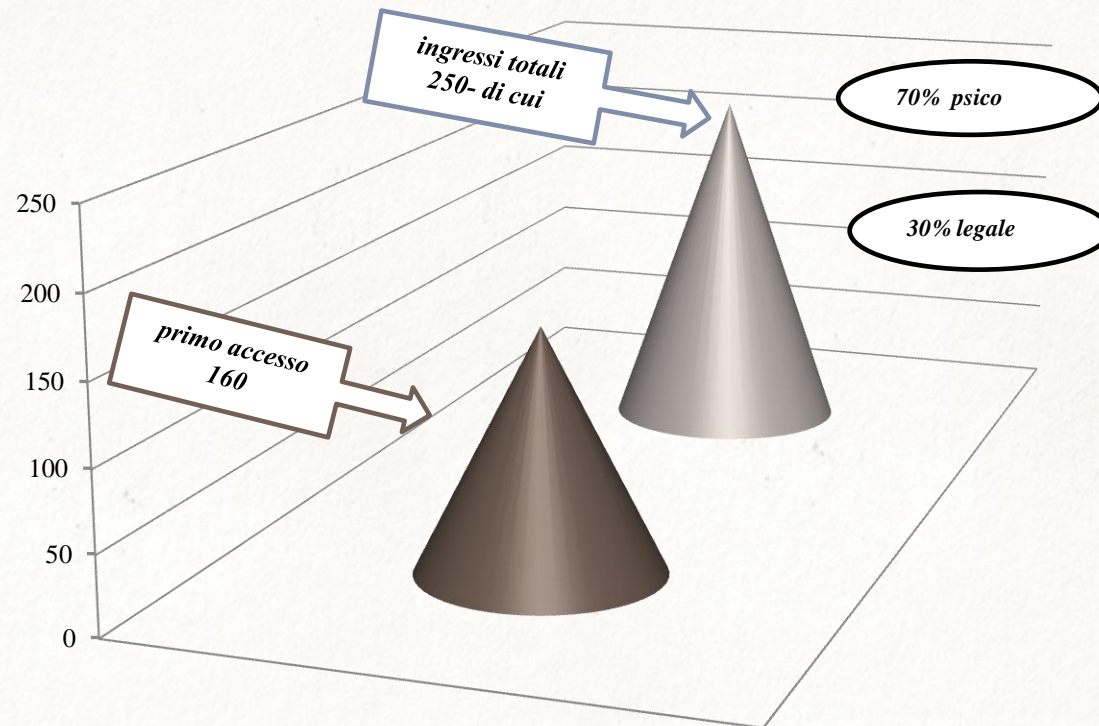

primo accesso 160	si intende primo incontro con le richiedenti aiuto, che arrivano segnalate da: 1522, Forze dell'ordine, diretto per ricerche social, sentito dire, passa parola, serate informative...
--------------------------	--

ingressi totali 250	ascolto, psicologa, informazioni legali, gratuito patrocinio
----------------------------	--

Nel periodo (2020<->2021) di chiusura dello sportello di Paderno Dugnano alcune assistite sono state ricevute al Centro Antiviolenza di Desio.



CAV WHITE MATHILDA

1	informazione-casi sociali	25
2	stalking	41
3	violenza in famiglia	57
4	separazione/divorzio	19
5	minacce	8
6	mobbing-bullismo	3
	totali	153

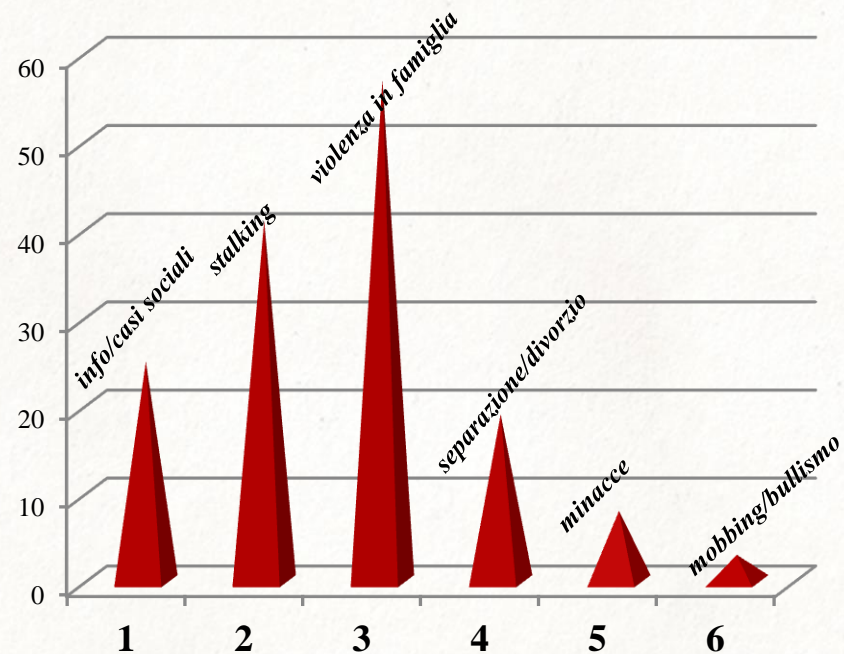

CAV WHITE MATHILDA

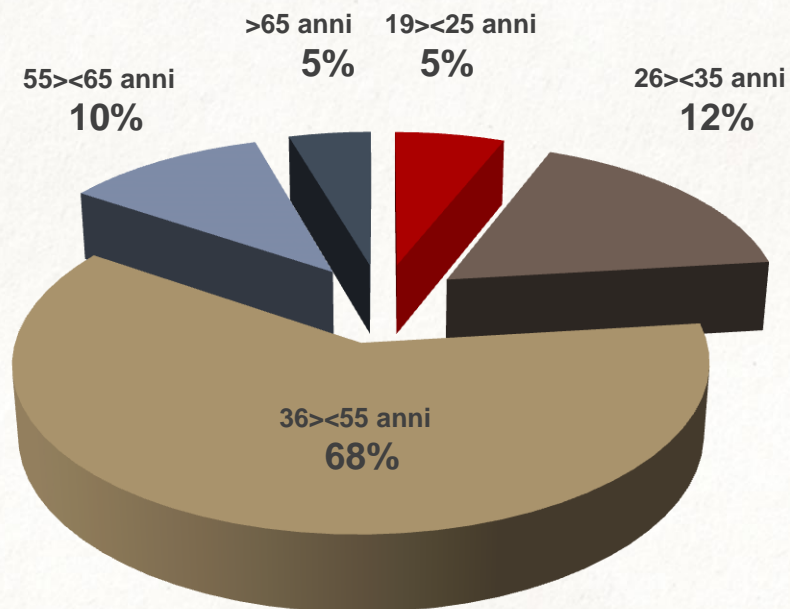

età assistite	età
5%	19><25
12%	26><35
68%	36><55
10%	55><65
5%	>65



CAV WHITE MATHILDA

ACCESSI SPORTELLO DI PADERNO DUGNANO 2014<>2021

anno	n°
2014	4
2015	44
2016	70
2017	114
2018	136
2019	156
2020	
2021	4
2022	45 accessi

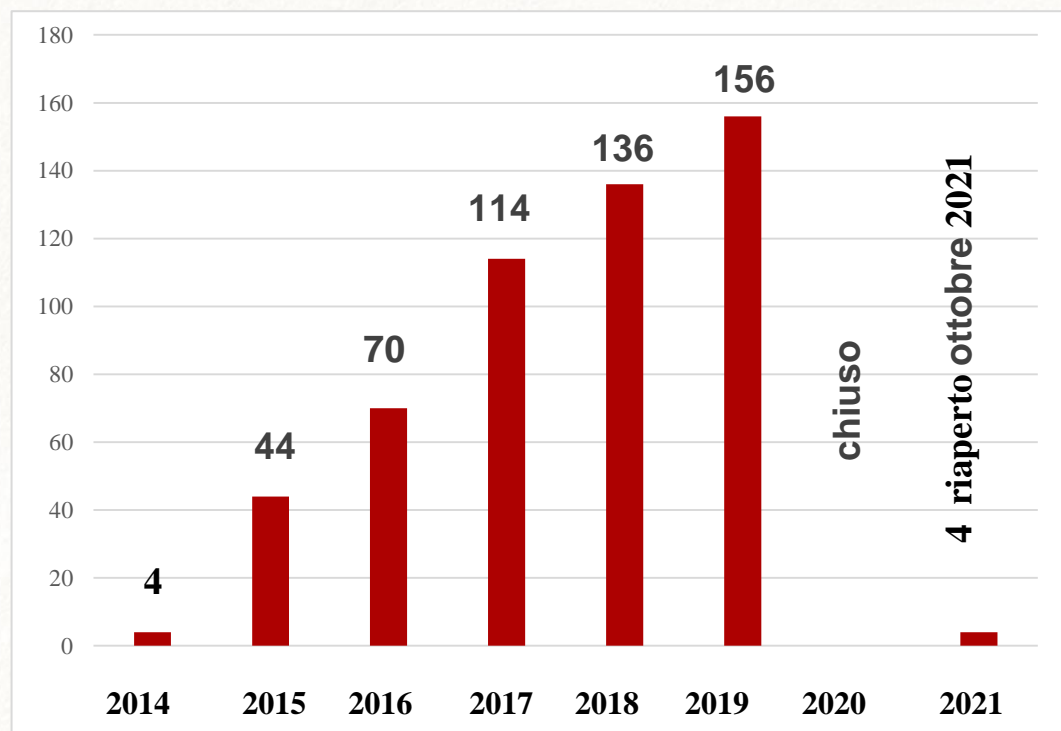

SERVIZI SOCIALI

		2019	2020	2021	2022
AREA MINORI E FAMIGLIA*	* I DATI SI RIFERISCONO A SITUAZIONI PER I QUALI VI È STATA DENUNCIA	14	8	5	9
<i>VIOLENZA GENITORE/ FIGLI FIGLI/GENITORI</i>		3*	5*	1*	1*
<i>VIOLENZA TRA GENITORI</i>		2*	3*	3*	4*
<i>VIOLENZA ASSISTITA/ABUSO</i>		9* DI CUI 2 ABUSI	0	1* DI CUI 1 ABUSO	4* DI CUI 4 ABUSI
AREA FRAGILITA' E INCLUSIONE SOCIALE		1	3	2	3



SERVIZI SOCIALI

		2019	2020	2021	2022
	NUMERO DONNE SEGUITE	15	11	6	10
<i>FASCE DI ETA'</i>		1 < 18 ANNI 1 18/25 2 26/35 7 36/45 4 46/55	5 < 18 1 26/35 2 36/45 3 46/55	1 18/25 2 26/35 2 36/45 1 46/55	3 < 18 1 18/25 5 36/45 1 56/65
<i>NAZIONALITA'</i>		9 ITALIA 1 NIGERIA 2 MAROCCO 1 SRY LANKA 1 RUSSA 1 RUMENA	7 ITALIA 1 ALBANIA 1 POLONIA 1 NIGERIA 1 ECUADOR	1 SRY LANKA 1 ECUADOR 1 PERU' 1 MAROCCO 1 ITALIA	6 ITALIA 2 MOLDAVA 1 MAROCCO 1 SRY LANKA
CONDIZIONE PROFESSIO NALE		7 DISOCCUPATE 2 STUDENTI 1 ASA 1 AGENTE ASSICUR. 1 OPERAIA	5 STUDENTI 2 OPERAIE 1 PULIZIE 3 DISOCC	4 DISOCC 1 STUDENTE 1 PULIZIE	1 ASA 1 MEDICO 1 IMPIEGATA 5 STUDENTI 2 DISOC



SERVIZI SOCIALI

		2019	2020	2021	2022
PRESENZA DI FIGLI MINORI		9	3	4	3
MALTRATTANTE		7 MARITO 1 COMPAGNO 1 SCONOSCIUTO 1 FIGLIO 2 PADRE	3 MARITO 2 PADRE 3 IGNOTO 1 COMPAGNO MADRE	4 MARITO 1 PADRE 1 COMPAGNO	4 MARITO 1 COMPAGNO 2 PADRE 1 PATRIGNO 1 MADRE 1 ZIO
TIPO DI VIOLENZA		1 TRATTA 5 VIOL. FISICA 5 VIOL. PSIC 1 ABUSO 1 RAPIM. MINORI	4 VIOL FISICA 1 TRATTA 1 PSIC 2 SESSUALE 1 ABUSO	6 VIOL. FISICA	4 ABUSO 5 VIOL. FISICA 1 PSIC
SEGNALAZIONE		4 FFOO 1 PS 1 CAV 2 OPERATORI 1 SCUOLA 3 SPONTANEA	2 OPERATORI 1 TRIBUNALE ORD 3 FFOO 1 SCUOLA 1 CAV I	2 FFOO 3 CAV 1 TO	4 FFOO 2 OPERATORI 4 TO/TM



**GRAZIE
PER
L'ATTENZIONE**

Non solo l'otto

INIZIATIVE DEDICATE ALLA GIORNATA CONTRO LA VIOLENZA SULLE DONNE

